Joachim Patinir, également appelé Patenier (vers 1480 - 5 octobre 1524), Repos pendant la fuite en Egypte , 1518-20. Domaine public/Wikimedia Commons.

La politique scientifique de l'école doctorale de théologie et de sciences religieuses est marquée par une interdisciplinarité interne qui concerne les champs de la recherche (disciplines bibliques, histoire des religions, histoire, éthique, théologie dogmatique et systématique, théologie pratique, droit canonique, philosophie, sociologie, musicologie, arts sacrés).

L'ED 270 propose chaque année six journées doctorales destinées aux doctorants, ainsi qu'aux étudiants en Master et D.S.T.C., dans les différentes disciplines de la théologie. Elles sont organisées conjointement par les enseignants chercheurs des deux facultés. L'organisation de ces journées donne d'excellentes occasions pour la formation à l'interdisciplinarité et à la communication dans le domaine scientifique.

Ces journées donnent également l'occasion aux doctorants de présenter leurs travaux. Ces présentations rentrent dans le cadre du suivi à mi-parcours. Elles ont vocation à préparer le candidat en vue de la soutenance.

Après le programme disciplinaire, 'ED propose pour finir les journées, des ateliers de méthodologie comptant pour la formation transversale.

Les doctorants pourront ainsi puiser dans l'offre bien large du Collège doctoral et compléter ainsi une formation qui soit en adéquation la meilleure possible avec leur projet doctoral et la suite qu'ils entendent lui donner.

Que cette année académique soit pour vous aussi fructueuse que possible !

CHRISTIAN GRAPPE
Directeur de l'ED 270

ISABEL IRIBARREN
Directrice adjointe de l'ED 270

Rembrandt, autoportrait aux deux cercles, huile sur toile (1665-1669), Kenwood House, Londres. Domaine public/ Wikimedia Commons.

A l'occasion de 350 ans de la mort du célèbre peintre de la Bible que fut Rembrandt (1606-1669), nous proposons une approche croisée de ce personnage et de son œuvre, dans la mesure où le peintre d'Amsterdam fut, à son époque, au croisement des cultures et des religions (judaïsme, calvinisme, catholicisme, mennonites). Cette présentation sera l'occasion d'esquisser quelques relations fructueuses entre les arts figuratifs, la Bible et la théologie.

ORGANISATEUR
JEROME COTTIN Faculté de théologie protestante de Strasbourg

08.45 - 09.55 DECOUVERTE ET VISITE DE LA BNU

INTERVENANT : CHRISTIAN GRAPPE, Directeur de l'ED 270
LIEU : Entrée principale BNU/6 place de la République
VISITE : Départ à 8h45 (les accès seront fermés à 8h55 précise)

10.00 ACCUEIL

10.30 - 11.15 CONFERENCE
PHILIPPE LUEZ, Musée national de Port-Royal des Champs
Rembrandt en son temps .

11.30 - 12.15 CONFERENCE
PHILIPPE MARKIEWICZ, Architecte, moine bénédictin
Rembrandt : une approche catholique.

12.30 PAUSE
ELECTION DES REPRESENTANTS DES DOCTORANTS AU CONSEIL PLENIER DE L'ED 270

13.45 - 14.30 CONFERENCE
JEROME COTTIN, Faculté de théologie protestante de Strasbourg
Rembrandt : une approche protestante.

14.30 - 15.00 TABLE RONDE INTERVENANTS / PUBLIC
Actualité de Rembrandt.

Journée de rentrée de l'ED 270

29 novembre 2019

Palais universitaire | salle Pasteur

A l'occasion du 350e anniversaire de la mort de Rembrandt

Rembrandt : 350 ans après.

15.15 - 15.35 PRESENTATION DE L'ED 270
CHRISTIAN GRAPPE, Directeur de l'ED 270
ISABEL IRIBARREN, Directrice adjointe de l'ED 270.

15.45 - 17.45 VISITE DES INFRASTRUCTURES UNIVERSITAIRES : ***Visite guidée du Collège doctoral, de la MISHA, du Palais universitaire et ses bibliothèques.***

INTERVENANTS
CHRISTIAN GRAPPE, Directeur de l'ED 270 ;
JOËLLE HUBÉ, Responsable du Collège Doctoral ;
FLORENCE FLECK, Responsable de la bibliothèque des facultés de théologies.

VISITE : Départ à 15.45 devant la salle Pasteur.

Rembrandt, La Partie de musique ou Un concert, huile sur bois (1626), Rijksmuseum, Amsterdam. Domaine public/ Wikimedia Commons.

Portrait des intervenants

PHILIPPE LUEZ est conservateur général du patrimoine et dirige le Musée national de Port-Royal des Champs (Yvelines) depuis 2005. Il a été commissaire de nombreuses expositions dont *Trois maîtres du dessin, Philippe de Champaigne, Jean-Baptiste de Champaigne, Nicolas de Plattemontagne* (2009), *Une abbaye de papier. Madeleine Horthemels* (2011), *Jean Restout et les miracles de Saint-Médard* (2013).

Publications récentes
Philippe Luez, *Port-Royal et le jansénisme. Des religieuses face à l'absolutisme*, Editeur Belin, Collection Histoire, 2017, 384 p.
Collectif, « Rosa Bonheur et sa famille : Trois générations d'artistes », Ed. RMN, Collection : RMN arts du 19e, 2016, 110 p.

PHILIPPE MARKIEWICZ Jeune diplômé en architecture, il se spécialise dans les monuments historiques et travaille notamment à la restauration de temples Khmers. Il devient par la suite moine bénédictin à l'abbaye Notre-Dame de Ganagobie en Haute-Provence. Sa rencontre avec le photographe Ferrante Ferranti sera à l'origine d'un beau livre *Les Pierres vivantes, l'église revisitée* (éd. Philippe Rey, 2005). Poursuivant cette relecture des rapports entre arts et spiritualités, il créé aux éditions Faton une nouvelle revue bimestrielle : Arts sacrés dont la publication est arrêtée à présent.

Publication récente
Marc-Alain Quaknin, Philippe Markiewicz, Mohammed Taleb, *Jérusalem, trois fois sainte*. Desclée de Brouwer « Arpenter le sacré », 2016, 216 p.

JEROME COTTIN est Professeur à la faculté de théologie protestante de l'Université de Strasbourg depuis 2009 et Professeur associé à l'Institut supérieur de théologie des Arts du Theologicum de l'Institut catholique de Paris depuis 2013.

Publications récentes
Jérôme Cottin, Denis Hétier (éd.), *La théologie au risque de la création artistique. De l'apparaître à l'envol*, Paris, Cerf ("Patrimoines"), 2018, 315 p.
Jérôme Cottin, Henri Derroitte (éd.), *Nouvelles avancées et psychologie et pédagogie de la religion*, Bruxelles, Lumen Vitae, ("Pédagogie catéchétique", 34) 2018, 223 p.

Le diable tend le livre des vices à saint Augustin, par Michael Pacher (1483). Domaine public/Wikimedia Commons.

Journée doctorale

24 janvier 2020

Palais universitaire | salle Pasteur

Histoire du christianisme antique

Questions christologiques en Occident au IVe-Ve s.

Cette journée veut revisiter le débat christologique qui s'est développé en Occident entre les dernières décennies du IVe s. et les premières du Ve, en particulier à la suite de la controverse arienne. L'analyse de certains ouvrages conçus dans ce contexte et du lexique utilisé par les auteurs pour définir les différents aspects - l'incarnation, la consubstantialité,... - contribuera à souligner la spécificité de l'approche occidentale de ces questions, qui prépare les prises de position sur ces sujets et le rôle fondamental de la théologie occidentale à l'occasion des conciles œcuméniques d'Éphèse (431) et Chalcédoine (451).

ORGANISATEURS
MICHELE CUTINO, CHRISTOPHE GUIGNARD
Faculté de théologie catholique de Strasbourg
GABRIELLA ARAGIONE, REMI GOUNELLE
Faculté de théologie protestante de Strasbourg

09.00 ACCUEIL

09.15 - 10.00 CONFERENCE

PIERRE-MARIE HOMBERT, Faculté Notre-Dame, Paris
Les répercussions du débat trinitaire sur la théologie de l'incarnation. L'exemple du *Contra sermonem arrianorum* d'Augustin.

10.00 PAUSE

10.15 - 11.00 CONFERENCE

MICHELE CUTINO, Faculté de théologie catholique de Strasbourg
La question de la consubstantialité dans les traités théologiques et dans la polémique anti-arienne d'Ambroise de Milan.

11.00 - 11.45 CONFERENCE

REMI GOUNELLE, Faculté de théologie protestante de Strasbourg
Présentation d'homélies ariennes latines méconnues.

12.00 PAUSE

14.00 - 15.15 PRESENTATION ET DISCUSSION DE TRAVAUX DES DOCTORANTS

GUILLERMO JOSÉ CANO GOMEZ, EA 4377 Théologie catholique et sciences religieuses
Le rôle du Fils comme juge dans le *Tract. in Ps.* 57 d'Hilaire de Poitiers. Un argument en faveur de sa divinité.

ALESSIO ROCCA, EA 4378 Théologie protestante
La réception de la figure de Joseph d'Arimathée dans l'Antiquité.

15.30 - 17.00 ATELIERS / FORMATION TRANSVERSALE

INTERVENANT : **MICHELE CUTINO**, Faculté de théologie catholique de Strasbourg
FORMATION :*Travailler sur les sources et faire preuve de curiosité*
LIEU : salle Pasteur, Palais universitaire
HORAIRE : 15.30 - 17.00

INTERVENANT : **BENOIT JORDAN**, Archives municipales de Strasbourg
FORMATION : ***Visite guidée des archives municipales***
LIEU : 32 avenue du Rhin—Strasbourg
HORAIRE : départ de la visite à 15.45 / entrée principale des archives municipales —17.00

Portrait des intervenants

PIERRE-MARIE HOMBERT est prêtre diocésain, Docteur en théologie, Professeur à la Faculté Notre-Dame de Paris, patrologue (nombreuses publications sur Augustin et l'arianisme) et dogmaticien.
Il collabore régulièrement à la Bibliothèque Augustinienne et est membre associé de l'UMR 8584 du C.N.R.S (Laboratoire d'études sur les monothéismes).

Publications récentes
« Praescientia », Augustinus Lexikon vol. 4 (2016), c. 871-879.
Saint Augustin. Enarrationes in Psalmos 37-44, Bibliothèque Augustinienne 59/A, Institut d'Études Augustiniennes, Paris, 2017 (en collaboration).
Vigilius Thapsensis, Contra arrianos, Sabellianos et Photinianos, Corpus Christianorum, Series Latina 90B, Turnhout, 2017, 430 p.
Saint Augustin. Enarrationes in Psalmos 45-52, Bibliothèque Augustinienne 59/B, Institut d'Études Augustiniennes, Paris, 2019 (en collaboration).

MICHELE CUTINO est, Docteur en Philologie et culture grecque et latine, HDR Langue et littérature latines (Université Paris IV-Sorbonne), Professeur d'Histoire du christianisme ancien et Littérature chrétienne ancienne à la Faculté de théologie catholique de l'université de Strasbourg.

Publications récentes
Les dossiers de la Correspondance d'Ambroise. Bilan et perspectives. Actes de la journée d'études (28 novembre 2013, Palais Universitaire, Strasbourg), édités par Michele Cutino et Françoise Vinel, décembre 2014 (XXII + 211 p.).
Transmission et réception des Pères grecs dans l'Occident, de l'Antiquité tardive à la Renaissance : entre philologie, herméneutique et théologie. Actes du colloque de Strasbourg 26-28 novembre 2014, éd. M. Cutino, E, Prinzivalli, F. Vinel, Paris, EA, 2016, 597 p.

REMI GOUNELLE est, Docteur de l'EPHE et Docteur de l'université de Lausanne, Professeur d'Histoire de l'Antiquité chrétienne à la Faculté de théologie protestante de l'université de Strasbourg, dont il est le doyen depuis 2010.

Publications récentes
R. GOUNELLE – J. JOOSTEN (éds.), *La Bible juive dans l'Antiquite, Prahins* (CH), Editions du Zèbre (Histoire du Texte Biblique, 9), 2014, 271 p.
R. GOUNELLE – B. MOUNIER (éds.), *La littérature apocryphe chrétienne et les Ecritures juives*, Prahins (CH), Editions du Zèbre (Publications de l'Institut Romand des Sciences Bibliques, 7), 2015, 507 p.

L'École d'Athènes (1510-1511). Fresque, Palais du Vatican. Raphaël (1483-1520). Domaine public/Wikimedia Commons.

Les deux sources traditionnelles d'une parole sur Dieu sont les Écritures et la Tradition. Le pape François, à la suite de certains théologiens sud-américains, propose d'y adjoindre une troisième source qui prend naissance dans la manière du peuple de vivre sa foi en Dieu. La théologie pratique est ainsi une théologie qui part de la pratique pour mettre en lumière une compréhension de Dieu. Dieu se révèle en Jésus Christ dans les Écritures, dans la Tradition des Églises et dans la vie du peuple de Dieu.

La question abordée par cette conférence est celle de la place de la gouvernance des organisations. Comment accéder à cette vie du peuple et comment lui permettre d'exprimer sa connaissance de Dieu ? L'approche hiérarchique descendante qui s'est historiquement imposée par la monarchie et, plus récemment, par le pouvoir financier des marchés a toujours été contestée par des approches ascendantes où la diversité des acteurs cherche à faire émerger des attentes et des visions différentes.

Une gouvernance orientée vers les parties prenantes peut contribuer à permettre l'expression d'une théologie issue de la vie du peuple à condition de définir des mécanismes de représentation des acteurs exclus. Les pauvres ne sont pas nécessairement définis en termes de richesse financière. Est pauvre, celui qui est exclu du jeu normal des institutions humaines (et notamment du don contre-don). L'exclusion peut résulter des moyens financiers ou matériels (l'accès à la propriété), de la compréhension des règles du jeu, de l'insertion dans les réseaux sociaux, etc.

L'enjeu est de définir une gouvernance qui permette l'émergence de visions diverses et parfois opposées pour aboutir à une compréhension plus juste d'un Dieu qui a pris chair.

ORGANISATEURS
CHRISTINE AULENBACHER, MARCEL METZGER
Faculté de théologie catholique de Strasbourg

Journée doctorale

14 février 2020

Palais universitaire | salle Pasteur

Théologie pratique

La vie du peuple de Dieu comme source de théologie, une approche par la gouvernance

09.30 ACCUEIL

10.00 CONFERENCE
BENOÎT PIGÉ, Université de Franche-Comté

11.00 DEBAT AVEC L'INTERVENANT ET C. AULENBACHER AUTOUR DU THEME DE LA JOURNEE

12.00 PAUSE

14.15 PRESENTATION ET DISCUSSION DE TRAVAUX DES DOCTORANTS

VEDASTE NSENGIYUMVA, EA 4377
Le pardon d'un génocide : enjeux anthropologiques, théologiques et pastoraux. Le cas de l'Eglise catholique au Rwanda.

15.30 - 17.00 ATELIER / FORMATION TRANSVERSALE

INTERVENANT : **DANIEL GERBER** Faculté de théologie protestante de Strasbourg
FORMATION : ***Préparation au comité de suivi***
LIEU : salle Pasteur, Palais universitaire

Portrait de l'intervenant

BENOÎT PIGÉ est professeur des universités à l'université de Franche-Comté à Besançon. Spécialiste de la gouvernance des Organisations, il est membre du Centre de Recherche en Gestion des Organisations (EA 7317).

Publications récentes

Pr. Benoît Pigé - Publications relatives à la question de la gouvernance :

Pigé B. (2015), « Gouvernance des Églises, humilité et pauvreté – Une application au conseil diocésain de pastorale », in Rouet A., Prêtres – Sortir du modèle unique, Médiaspaul, p.287-323.
Pigé B. (2014), Révélateurs d'humanité – Les personnes trisomiques, Médiaspaul.
Pigé B. (2010), Éthique et Gouvernance des Organisations, Economica.
Pigé B. (2008), Gouvernance, contrôle et audit des organisations, Economica.
Pigé B. (2019), « Théorie et fondements théoriques de la Tétranormalisation », Recherches en Sciences de Gestion, n°131, p.215-240.
Pigé B. (2017), Les normes comptables – Cadre conceptuel et gouvernance, EMS.

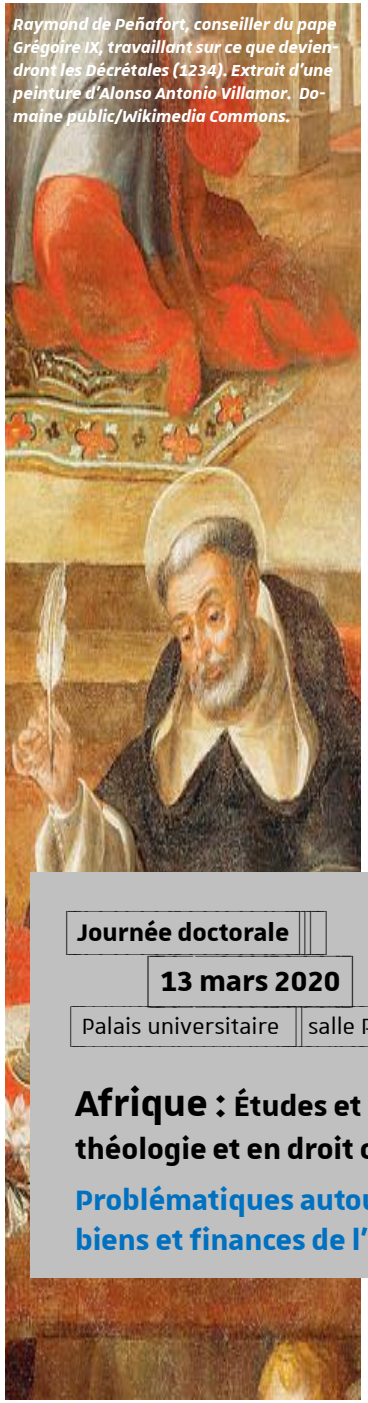

Raymond de Peñafort, conseiller du pape Grégoire IX, travaillant sur ce que deviendront les Décrétales (1234). Extrait d'une peinture d'Alonso Antonio Villamor. Domaine public/Wikimedia Commons.

Journée doctorale

13 mars 2020

Palais universitaire | salle Pasteur

Afrique : Études et recherches en théologie et en droit canonique

Problématiques autour des biens et finances de l'Eglise

Plusieurs Églises particulières d'Afrique, bien que désireuses d'être « pleinement constituées » (c. 786) et d'atteindre l'auto-prise en charge déjà recommandée par le Concile Vatican II (cf. décret Ad Gentes 6, 15, 19…), doivent faire face à de graves difficultés dans la gestion des biens et finances. La recherche de fonds s'avère difficile dans des sociétés où la majorité des fidèles demeure pauvres. La quête d'une honnête rémunération du clergé et d'une répartition équitable et transparente des ressources s'avère indispensable. Face au manque de ressources, à la corruption et aux malversations, une application plus rigoureuse des principes et normes du droit, la sobriété de la hiérarchie et la créativité des fidèles constituent-ils de possibles remèdes ? Convient-il de recourir davantage aux sanctions canoniques ?

ORGANISATEURS
ANNE BAMBERG, ALPHONSE KY-ZERBO
Faculté de théologie catholique de Strasbourg

09.45 INTRODUCTION DE LA JOURNEE, MME ANNE BAMBERG

09.55 - 10.30 CONFERENCE
ALPHONSE KY-ZERBO, Faculté de théologie catholique
La notion d'Église pleinement constituée

PAUSE

10.45 - 11.30
ANNE BAMBERG, Faculté de théologie catholique
Sanctions canoniques en matière financière

11.30 -12.00 CONFERENCE
M. GUILLAUME MINGIEBE KABAMBA, UR 4377
Présentation d'une démarche de recherche : du master au projet de thèse sur les « Perspectives d'une gestion réussie du patrimoine ecclésiastique des Églises particulières de la République Démocratique du Congo »

12.00 PAUSE

14.00 - 15.15 PRESENTATION ET DISCUSSION DE TRAVAUX DES DOCTORANTS

BONAO AGATHE ZAHE, UR 4377
La gestion des biens des instituts religieux féminins en Côte d'Ivoire. Rigueur et transparence face à la mentalité africaine.
ALEXANDRE DESIRE SOP, UR 4377
L'accompagnement des couples après la célébration du mariage canonique et la formation des prêtres. Analyse de la situation du Cameroun.

15.30 - 17.00 ATELIER / FORMATION TRANSVERSALE

INTERVENANT : ISABEL IRIBARREN, Faculté de théologie catholique de Strasbourg
FORMATION : ***Consignes générales sur la présentation de la thèse***
LIEU : salle Pasteur, Palais universitaire
HORAIRE : 15.30 - 17.00

Portrait des intervenants

Mme Anne BAMBERG est maître de conférence en droit canonique, habilitée à diriger des recherches, à la Faculté de théologie catholique de Strasbourg.
Docteur en droit canonique de l'Université Pontificale Grégorienne en 1982, Docteur d'État en théologie catholique de l'Université des sciences humaines de Strasbourg en 1987 et Avocate diplômée du tribunal pontifical de la Rote romaine en 1983.

Publications récentes

Introduction au droit canonique. Principes généraux et méthodes de travail, Paris, Ellipses Édition, 2013, 132 p.

Marc AOUN, Anne BAMBERG, Alphonse KY-ZERBO (éd.), Vie et droit des associations dans l'Église. Entre liberté des fidèles et vigilance de l'autorité, Paris, L'Harmattan, 2016, 165 p.

M. Alphonse KY-ZERBO est maître de conférence en droit canonique à la Faculté de théologie catholique de Strasbourg depuis 2012 et Directeur de l'Institut de Pédagogie Religieuse (IPR) depuis septembre 2016. Il est également membre de l'UMR 7354-DRES. Il a été chargé de cours à la Faculté de Droit Canonique à l'Institut Catholique de Paris (2010-2013) et professeur permanent à l'Université Catholique de l'Afrique de l'Ouest, Unité Universitaire d'Abidjan (UCAO/UUA) (2006-2009).

Publications récentes

Vie et droit des associations dans l'Eglise Entre liberté des fidèles et vigilance de l'autorité, L'Harmattan, Paris, 2016.

« Quel rôle pour les conférences épiscopales dans la mise en oeuvre du motu proprio Mitis Iudex Dominus Iesus ? » Revue de Droit Canonique 67, 2017/1, p. 151-170.

M. Guillaume MINGIEBE KABAMBA est doctorant en 1ère année de droit canonique. Il travaille sous la direction de Mme Anne Bamberg sur le sujet « Perspectives d'une gestion réussie du patrimoine ecclésiastique des Eglises particulières de la République Démocratique du Congo ».

Publication de son mémoire de master

Impacts de la mauvaise gestion des biens de l'Église sur l'accomplissement des fins ecclésiastiques. Le cas du diocèse d'Idiofa en République Démocratique du Congo, Paris, L'Harmattan, 2019, 276 p.

La tenture de l'Apocalypse (ou les tapisseries de l'Apocalypse, ou encore l'Apocalypse d'Angers) est une représentation de l'Apocalypse de Jean réalisée à la fin du XIVe siècle sur commande du duc Louis Ier d'Anjou. Cette œuvre est le plus important ensemble de tapisseries médiévales subsistant au monde. L'ensemble, composé de six pièces successives découpées chacune en quatorze tableaux, est exécuté d'après des cartons de Hennequin de Bruges et témoigne du prestige de son commanditaire. La tenture est léguée à la cathédrale d'Angers au XVe siècle par le roi René. Domaine public/Wikimedia Commons.

Journée doctorale

17 avril 2020

Palais universitaire | salle Pasteur

Nouveau Testament

L'Apocalypse

ORGANISATEURS
DENIS FRICKER, NATHALIE SIFFER
Faculté de théologie catholique de Strasbourg
DANIEL GERBER, CHRISTIAN GRAPPE
Faculté de théologie protestante de Strasbourg

09.30 ACCUEIL

10.00 - 11.00 CONFERENCE

JACQUES DESCREUX, Faculté de théologie de Lyon
Où en est-on dans la recherche sur l'Apocalypse ?

Présentation
En 1984, Adela Yarbro Collins, dans *Crisis and Catharsis*, provoquait un changement majeur de paradigme d'interprétation de l'Apocalypse. Après en avoir montré l'enjeu, nous ferons un panorama non exhaustif des débats qui animent aujourd'hui la recherche. Au-delà de questions classiques (datation, composition, etc.), de nouvelles questions émergent, reflets de préoccupations contemporaines.

11.00 - 12.00 DISCUSSION AVEC L'INTERVENANT

12.00 PAUSE

14.00 - 15.15 PRESENTATION ET DISCUSSION DE TRAVAUX DES DOCTORANTS

15.30 - 17.00 ATELIERS / FORMATION TRANSVERSALE

INTERVENANT : MICHELE CUTINO, Faculté de théologie catholique de Strasbourg
FORMATION : *Traitement de la bibliographie en lien avec le projet de recherche*
LIEU : salle Pasteur, Palais universitaire
HORAIRE : 15.30 - 17.00

INTERVENANT : MARC VIAL, Faculté de théologie protestante de Strasbourg
FORMATION : *Maîtriser la durée et les aléas de la thèse*
LIEU : salle Fustel, Palais universitaire
HORAIRE : 15.30 - 17.00

Portrait de l'intervenant

JACQUES DESCREUX est docteur en théologie de l'université de Lausanne, doyen et maître de conférences à la faculté de théologie de Lyon pour l'exégèse du Nouveau Testament (évangiles synoptiques et écrits johanniques).

Publications récentes

Thèse doctorale :
L'ivresse des nations. Les figures du mal dans l'Apocalypse de Jean (BiTS 17), Leuven – Paris – Walpole, Peeters, 2013.
Grand public :
L'Apocalypse de Jean. Une autopsie du mal (Parole en liberté), Bière, Cabédita, 2016.
Articles scientifiques sur l'Apocalypse :
« Diversité des méthodes et polysémie des images : le cas des quatre cavaliers (Ap 6,1-8) », dans A. Yarbro Collins (éd.), New Perspectives on the Book of Revelation (BEThL 291), Leuven, Peeters, 2017, p. 293-314.
« Quelle performance pour la prophétie dans l'Apocalypse de Jean ? », dans A. Gignac (éd.), Narrativité, oralité et performance. 7e colloque international du Réseau de recherche Narratologie et Bible (RRENAB), 5-7 juin 2014, Université de Montréal (Terra Nova 4), Leuven – Paris – Bristol, Peeters, 2018, p. 271-289.
Bulletin bibliographique :
Pastorelli David, Descreux Jacques, « Bulletin johannique », Recherches de Science Religieuse 106, 2018, p. 275-310.

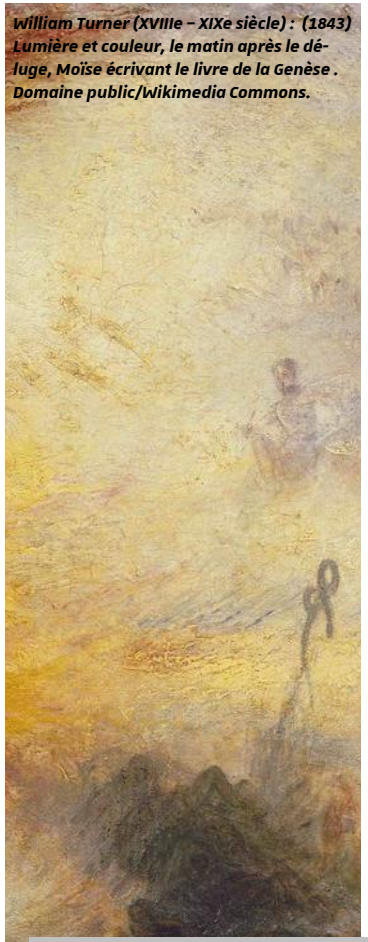

William Turner (XVIIIe – XIXe siècle) : (1843) Lumière et couleur, le matin après le déluge, Moïse écrivant le livre de la Genèse . Domaine public/Wikimedia Commons.

Journée doctorale

29 mai 2020

Palais universitaire | salle Pasteur

Éthique

L'édition du génome humain : perspectives théologiques

Après la découverte de la technique des "ciseaux génétiques" (CRISPR-Cas), la transformation éventuelle du génome humain est actuellement discutée de façon controversée : avons-nous le droit, voire le devoir, d'intervenir sur nos gènes, dans le but d'éviter des maladies ou même d'améliorer notre condition humaine ? Dans ce but, pouvons-nous faire des recherches sur l'embryon humain et créer éventuellement des embryons chimériques ?
Notre journée doctorale abordera ces questions dans la perspective de la théologie comparée des religions, en proposant un dialogue entre l'éthique chrétienne et l'éthique juive.

ORGANISATEURS
KARSTEN LEHMKÜHLER, FREDERIC ROGNON,
Faculté de théologie protestante de Strasbourg
MARC FEIX, MARIE-JO THIEL
Faculté de théologie catholique de Strasbourg

09.45 ACCUEIL

10.00 - 10.50 CONFERENCE
BRUNO SANTÔT, Centre Sèvres de Paris

10.50 - 12.00

REACTIONS DE K. LEHMKÜHLER ET DE F. ROGNON
DISCUSSION FINALE AVEC L'INTERVENANT

12.00 PAUSE

14.00 - 15.15 PRESENTATION ET DISCUSSION DE TRAVAUX DES DOCTORANTS
MICHAEL EROHUBIE, EA 4377 Théologie catholique et sciences religieuses
Is there a place for suffering in human moral maturation ?

JEROME BORD, EA 4378 Théologie protestante
Le risque comme détermination de l'existence dans l'œuvre de Søren Kierkegaard

15.30 - 17.00 ATELIER / FORMATION TRANSVERSALE

INTERVENANT : DANIEL GERBER, Faculté de théologie protestante de Strasbourg
FORMATION : ***Préparation à la soutenance***
LIEU : salle Pasteur, Palais universitaire
HORAIRE : 15.30 - 17.00

Portrait des intervenants

BRUNO SANTÔT est titulaire d'un DEA philosophie (Lyon III) et d'un DEA théologie (Centre Sèvres). Maître assistant en philosophie et responsable du Département Ethique biomédicale au Centre Sèvres, il intervient également en qualité d'expert auprès de la Conférence des évêques de France sur les questions de bioéthique.

Publications récentes

« Du droit naturel au droit des personnes ? », *Société, droit et religion*, 2017, Numéro 7, nº1, pp. 101-120.
« La pédagogie morale chrétienne nécessite-t-elle un modèle de développement moral ? », Revue d'éthique et de théologie morale, 30 août 2019, n° Hors-série, no4, pp. 51-59.
« Lever l'anonymat du don de gamètes. Nouvel intérêt de l'enfant ou droit fondamental ? », *Etudes*, septembre 2019, no 4263, pp. 53-64).

Legend of St Francis, Sermon to the Birds , auteur inconnu. Basilica di San Francesco (Assisi)
https://commons.wikimedia.org/wiki/Saint_Francis_cycle_in_the_Upper_Church_of_San_Francesco_at_Assisi#/media/File:Giotto_-_Legend_of_St_Francis_-_-15-_-_Sermon_to_the_Birds.jpg

Formation doctorale

◊ **Disciplinaire**
◊ **Transversale**

Pour en savoir plus

http://ed.theologie.unistra.fr/formation-doctorale/
http://www.formations-collegedoctoral.unistra.fr/index.php?id=17333

CONTENU DE LA FORMATION

(Conseil de l'Ecole Doctorale 270 du 17/05/2004)
Au cours des trois premières années de thèse, le doctorant valide 108 heures de formation, soit 36 heures de formation annuelle au minimum (24 heures de formations disciplinaires et 12 heures de formations transversales).
Le directeur de thèse vérifie le parcours de formation accompli, en lien avec le directeur de l'Equipe d'accueil (E.A.) à laquelle le candidat est rattaché. Le nombre d'heures retenues pour la validation est défini en accord avec le directeur de recherches doctorales.
Le doctorant peut également retenir des formations disciplinaires ou transversales dans les instituts partenaires, en particulier celles proposées par les facultés du réseau Théodoc.
Le Collège doctoral propose aux doctorants diverses formations transversales qu'ils veilleront à intégrer dans leur parcours de formation à hauteur d'un tiers.
L'Ecole doctorale et ses partenaires (réseau Théodoc) proposent pour leur part, des formations disciplinaires et l'ED 270 des ateliers de méthodologie.

ENREGISTREMENT ET VALIDATION DE LA FORMATION

AMETHIS (Accès Multi-Etablissements aux Thèses, à l'International et au Suivi des doctorants/docteurs) est une application de gestion administrative destinée au suivi des doctorants et à la production d'information à des fins de reporting.
Amethis permet également de créer une demande de prise en compte des heures de formations suivies dans un autre établissement et qui ne se trouvent pas dans le catalogue fournit par le Collège Doctoral et l'Ecole Doctorale.

FORMATION DISCIPLINAIRE

L'Ecole Doctorale de Théologie et de Sciences Religieuses propose six journées doctorales destinées à tous les doctorants dans les différentes disciplines de la théologie. Elles sont organisées conjointement par les enseignants chercheurs des deux facultés. L'organisation de ces journées donne d'excellentes occasions en vue de se former à l'interdisciplinarité et à la communication dans le domaine scientifique.
Les Facultés de Théologie et l'Institut de Droit canonique proposent des séminaires organisés par les différentes équipes d'accueil (inscription au secrétariat des Facultés concernées), des sessions de méthodologie avec possibilité de présenter l'état d'avancement de la thèse, des journées d'études, …
A noter : pour les participations aux séminaires, il est demandé aux doctorants de se signaler auprès du secrétariat de la Faculté concernée pour s'y inscrire (inscription gratuite).
Le doctorant peut également valider sa participation à d'autres manifestations (colloques, journées d'études, ateliers, ...) organisées par les partenaires du réseau Théodoc ou par d'autres institutions.

LE SUIVI A MI-PARCOURS

présentation(s) orale(s) de l'avancement de la thèse
Il a lieu à l'occasion des présentations de leurs travaux que les doctorants sont amenés à faire dans le cadre des séminaires de recherche, des journées de formation doctorale, des rencontres du réseau Théodoc. Il a vocation à préparer le candidat en vue de la soutenance. Le doctorant veillera à présenter sa thèse au moins une fois lors de son cursus.

Journées doctorales de l'ED 270 Conférence et débat Présentation et discussion de travaux des doctorants	* *suivant le programme* 3 h* 2 h*
Séminaires (en lien avec les formations proposées par les facultés de théologie catholique et protestante et l'institut de droit canonique de l'Université de Strasbourg)	26 h maximum / année universitaire
Recension	Jusqu'à 3 h, voire 6 h
Participation à un colloque/journée d'études sans communication	6 h max / journée
Participation à un colloque avec communication	Jusqu'à 18 h
Rédaction d'un article scientifique accepté par une revue	Jusqu'à 24 h / article
Publication	Jusqu'à 36 h / publication
Participation à une soutenance de thèse	2 h

Liens utiles

ED 270 : http://ed.theologie.unistra.fr/formation-doctorale/

EA 4377 Théologie catholique et sciences religieuses : guide pédagogique—site de la faculté

EA 4378 Théologie protestante : guide pédagogique—site de la faculté

UMR 7354 DRES—axe de recherche en Droit canonique : guide pédagogique—activités de l'UMR.

Collège doctoral : catalogue des formations proposées par le collège, l'Urfist, l'Idip, le jardin des sciences —accès à amethis et au manuel d'utilisation
http://www.formations-collegedoctoral.unistra.fr/index.php?id=17333

Réseau THEODOC : agenda des activités — liste des thèses en cours/soutenues
https://uclouvain.be/fr/facultes/theologie/reseau-theodoc.html

La Mer en automne, Gustave Courbet (1819 -1877), v. 1867. L. 73 cm. Musée d'art Ôhara Réalisme . Domaine public/Wikimedia Commons.

L'ETAT D'AVANCEMENT DES TRAVAUX

L'état d'avancement des travaux est à présenter au moment de l'entretien avec le comité de suivi individuel et à joindre au dossier de préinscription. Ce document pourra être bref (5 pages environ). Il est conçu pour être évolutif. Il peut être affiné et complété d'une année à l'autre pour montrer l'évolution de la réflexion et l'avancement du travail. Le fait de joindre un ou plusieurs chapitres rédigés durant l'année en cours constituera un atout et pourra fournir au comité de suivi un élément d'évaluation très précieux.

Le document gagnera à préciser :

- Le sujet retenu et l'évolution éventuelle de l'intitulé en fonction de l'avancée des recherches ;
- La problématique ;
- L'état d'avancement du projet sur le plan de la réflexion, de l'établissement d'un plan et de la rédaction ;
- Les chapitres, ou tout autre document écrit, déjà remis au directeur de thèse, ainsi que la date de ces remises ;
- Les aspects novateurs de la thèse et les pistes ou hypothèses qui sont explorées ou le seront ;
- Les difficultés rencontrées ;
- Le choix éventuel fait de formations spécifiques pour mener dans les meilleures conditions le projet doctoral (formations effectuées ou en projet).

L'ENTRETIEN DU COMITE DE SUIVI INDIVIDUEL DE THESE

Suite à un engagement pris par l'Université de Strasbourg dans le cadre du présent plan quinquennal de recherche, l'ensemble des écoles doctorales est tenu de mettre en place des comités de suivi individuel de thèse. Ces comités ont pour but d'accompagner et d'aider les doctorant(e)s tout au long du processus d'élaboration de leur thèse. Ils se tiennent chaque année et chaque doctorant(e) est concerné(e) à partir de sa deuxième année d'inscription, ainsi que les doctorant(e)s contractuel(le)s inscrits en 1ère année. Ils revêtent la forme d'un entretien d'une durée variable qui suit la présentation par le/la doctorant(e) de l'avancement de son travail, sous forme brève et synthétique (10 mn maximum), et qui a lieu devant trois enseignants en l'absence du directeur de thèse.

En amont, la rédaction de l'état d'avancement du projet doctoral revêt une grande importance dans la mesure où il doit être lui-même validé par le directeur de thèse qui émet un avis circonstancié. Dans l'immense majorité des cas, cet avis sera positif, ce qui devrait orienter l'entretien dans le cadre du comité de suivi et permettre à celui-ci d'être une instance qui formule des recommandations et des suggestions en vue d'une poursuite de la thèse dans les meilleures conditions.

Des cas se présenteront aussi, qui s'avèreront plus problématiques. Dans cette situation, le comité pourra être amené à formuler des recommandations plus précises, voire à mettre en garde le/la doctorant(e) devant l'absence d'avancement du travail, l'insuffisance de clarté du sujet ou du plan, voire des résultats obtenus, etc. Dans de telles circonstances, le comité pourra être amené à émettre un avis réservé, ce qui signifiera pour le/la doctorant(e) qu'il/elle est invité(e) à mettre les bouchées doubles ou à réorienter son travail au cours de l'année universitaire à venir. Au cas où aucune amélioration ne serait constatée, le comité pourra être amené l'année suivante à formuler un avis négatif qui signifierait l'arrêt de la thèse.

Il va de soi que cela ne saurait être considéré comme une sanction. La durée d'une thèse est aujourd'hui limitée à 6 années au maximum et toute prolongation devient de plus en plus difficile à obtenir. Il revient donc aux écoles doctorales de s'assurer que le délai de six années peut être tenu et ce ne serait pas rendre service à un/une doctorant(e) que l'autoriser à se réinscrire régulièrement en thèse alors même que l'avancement de son travail montre qu'il/elle ne pourra l'achever dans les temps. C'est dans cette perspective que les comités de suivi ont été mis en place et c'est dans cet esprit qu'ils se tiendront. Ils devraient, dans l'immense majorité des cas, constituer une stimulation et un profond encouragement en vue de la poursuite de la thèse.

Les évaluations annuelles

◊ **Etat d'avancement**
◊ **L'entretien du CSI**

Pour en savoir plus

http://ed.theologie.unistra.fr/doctorat/

Evaluation annuelle ➔ réinscription / CSI

Dossier à remettre avant le 29 mai au secrétariat de l'ED

Réinscription en 2e année	Réinscription en 3e année et +
• Rédaction de l'état d'avancement du projet doctoral (environ 5 pages) validé par le directeur de thèse et accompagné de son avis circonstancié. • Plan de la thèse • Curriculum vitae • Liste des formations suivies dans l'année • Liste des publications (le cas échéant) ➔**Comité de suivi individuel** *(uniquement pour les doctorants contractuels)*	• Rédaction de l'état d'avancement du projet doctoral (environ 5 pages) validé par le directeur de thèse et accompagné de son avis circonstancié. • Plan de la thèse • Présentation chronologique de l'avancée de la thèse • Calendrier prévisionnel de soutenance. • Liste des formations suivies (2e/3e années) • Liste des publications (le cas échéant) • Date du suivi à mi-parcours ➔**Comité de suivi individuel**

Les comités se tiendront en 2019-2020 le vendredi 19 juin 2020
Tou(te)s les doctorant(e)s inscrit(e)s en 2e année et au-delà seront concerné(e)s et sont invité(e)s à réserver la journée, ainsi que les doctorant(e)s contractuel(le)s inscrit(e)s en 1ère année. Pour celles et ceux qui vivent au loin, un système de visio-conférence sera mis en place sur demande.

Giotto di Bondone: St Francis Giving his Mantle to a Poor Man, 1295, Basilica di San Francesco (Assisi) . Domaine public/ Wikimedia Commons.

LES INFORMATIONS

Abonnez-vous au flux RSS pour être informé en direct de l'actualité de votre ED.

L'INTRANET

Il vous permettra d'accéder à des documents tels que les procès-verbaux des conseils pléniers de l'ED. L'intranet est strictement réservé aux enseignants et aux doctorants de l'ED 270. Veuillez demander les accès au secrétariat de l'ED.

LA NEWSLETTER

Une lettre d'information vous informera tous les trimestres de l'actualité de l'ED. Si vous souhaitez participer à la rédaction, envoyez-nous vos propositions d'articles, vos informations, vos avis de publication, vos photos… par mail au : edtheol@unistra.fr.

Le site de l'ED 270

http://ed.theologie.unistra.fr/

Notes personnelles

Joachim Patinir, également appelé Patenier (vers 1480 - 5 octobre 1524), Repos pendant la fuite en Egypte , 1518-20. Domaine public/Wikimedia Commons.

Notes personnelles